Château l'Evêque

La mairie est ouverte :
Les lundis, mercredis et vendredis de 8h30 à 12h00 et 13h30 à 17h00,
Les mardis et jeudis de 13h30 à 17h00,
Le 1er samedi de chaque mois de 8h30 à 12h00

Téléphone : 05.53.54.30.77

E-mail :
chateau.leveque@gmail.com

Site internet :
www.mairiechateauleveque.com

Page Facebook :
Château l'Evêque informations

La bibliothèque municipale Rachilde est ouverte :
Le mardi de 13h30 à 15h30
Le mercredi de 15h00 à 17h00
Le samedi de 14h30 à 16h30

L'agence postale est ouverte : Les lundis et mardis de 14h00 à 17h00
Mercredis, jeudis et vendredis de 14h00 à 17h30
Le samedi de 8h30 à 12h00

La Maison France Services est ouverte du mardi au vendredi de 8h30 à 12h30 et de 14h00 à 17h30
Le 1er samedi du mois : 8h30 à 12h00
Tél : 05 53 46 28 74

Site du Grand Périgueux :
www.agglo-perigueux.fr

M. Le Maire :
reçoit sur rendez-vous.

Journal d'informations :
Mairie - 1 rue d'Angoulême
24460 CHÂTEAU L'EVEQUE

Directeur de la Publication :
Alain MARTY

Chargée de communication :
Sophie DAL-PAN

Impression : Imprim'périgord
05 53 04 29 79

Crédit photo :
Mairie de Château L'Evêque

La vie de Château

Septembre 2026
Trimestriel

Chères Castélevéquoises, chers Castélevéquois,

Face aux épreuves, notre force reste la solidarité !

L'actualité de cet été nous rappelle avec force combien notre monde est devenu fragile. Les tensions internationales, les conflits qui se prolongent, les bouleversements climatiques qui s'intensifient…autant de réalités qui semblaient parfois lointaines, mais dont les conséquences touchent aujourd'hui directement nos territoires.

Les incendies qui ont durement frappé notre région ces dernières semaines en sont une illustration. Derrière les images impressionnantes, il y a des femmes et des hommes qui ont perdu une partie de leur quotidien, des paysages meurtris et des sapeurs-pompiers mobilisés sans relâche pour protéger les populations.

À notre échelle, Château l'Évêque n'a malheureusement pas été épargnée. Notre commune a connu trois départs de feu, dont deux rapidement maîtrisés, mais aussi un incendie plus important qui a nécessité l'intervention de neuf camions de sapeurs-pompiers. Grâce à leur professionnalisme, à leur réactivité et à leur engagement, le pire a pu être évité.

Ces événements nous rappellent que la vigilance est l'affaire de tous. En cette période de risque élevé, chacun doit adopter un comportement responsable. Je souhaite rappeler avec la plus grande fermeté que tout départ de feu provoqué par une imprudence est susceptible d'entraîner des poursuites pénales, conformément à la réglementation en vigueur. Les barbecues, les écobuages ainsi que les travaux de débroussaillage réalisés avec des engins thermiques sont strictement interdits. La tonte des pelouses ne peut être effectuée qu'avec la plus grande prudence, uniquement le matin, entre 8 h 30 et 12 h. Ces règles ne sont pas de simples contraintes administratives : elles sont indispensables pour protéger nos habitants, notre environnement et celles et ceux qui risquent leur vie pour le défendre.

Face à cette épreuve, notre commune a répondu présente. Grâce à la mobilisation des habitants, une collecte de dons a été organisée en mairie afin d'apporter une aide concrète aux sinistrés ainsi qu'aux équipes de secours. Je tiens à remercier chaleureusement chacune et chacun d'entre vous pour votre générosité. Une nouvelle fois, Château l'Évêque a démontré que la solidarité n'est pas un simple mot, mais une véritable valeur qui nous rassemble.

Cette même volonté d'agir se retrouve dans les projets que nous conduisons au quotidien. Les épisodes de fortes chaleurs étant désormais plus fréquents, il nous appartient d'adapter nos équipements publics aux nouvelles réalités climatiques. C'est dans cet esprit que des ventilateurs ont été installés dans l'ensemble des classes de l'école primaire. Cette amélioration, attendue par les équipes enseignantes comme par les familles, permettra d'offrir de meilleures conditions d'apprentissage à nos enfants lors des périodes de canicule. D'autre part, des travaux sur le pont de la Beaurone adjacent à la barrière de chemin de fer vont être réalisés ce mois-ci. Une portion de la rue d'Angoulême ne sera donc accessible ni pour les piétons ni pour les véhicules. Ces travaux sont indispensables pour la sécurité de tous.

Préparer l'avenir, c'est savoir répondre aux défis d'aujourd'hui tout en restant attentifs aux besoins de chacun. Qu'il s'agisse de protéger les plus fragiles, d'améliorer notre cadre de vie ou de renforcer les liens entre les habitants, notre engagement demeure le même : faire de Château l'Évêque une commune solidaire, dynamique et résolument tournée vers l'avenir.

Je vous souhaite à toutes et à tous une excellente rentrée, placée sous le signe de l'espoir, de la convivialité et de l'engagement collectif.

Votre Maire,
Alain MARTY

CITOYENS ET SOLIDAIRES !

Cet été, les incendies qui ont frappé le Sud-Ouest ont une nouvelle fois montré la fragilité de nos territoires face au risque d'incendie. Derrière les flammes, ce sont des familles sinistrées, des habitants déplacés et des secours mobilisés sans relâche.

À Château l'Évêque, l'émotion s'est rapidement transformée en action. Vous avez répondu présents, avec générosité et sans hésitation. Dons de produits de première nécessité, boissons, denrées alimentaires : chacun a contribué selon ses possibilités.
Cette mobilisation a permis d'apporter une aide concrète aux populations touchées, mais également de soutenir les femmes et les hommes engagés sur le terrain, notamment nos sapeurs-pompiers.

Un grand merci à toutes celles et ceux qui ont donné, participé ou relayé cet appel.
Dans les moments difficiles, la solidarité n'est pas un grand mot : **elle se vit, elle se partage et elle nous rassemble.**

Sophie D.

&…

ETAT CIVIL

MARIAGE

M. Sylvain CLUZEAU et Mme Laëtitia RODRIGUEZ le 30 mai 2026
M. Cédric BODARD et Mme Catherine GARREAU le 6 juin 2026
M. Thomas ROUGIER et Mme Tiguane PANZE le 27 juin 2026

DECES

Mme Germaine BRAMERIE née MAZE décédée le 2 juin 2026
M. Raymond BOUREAU décédé le 04 juin 2026
Mme LOPES CRUZ née RODRIGUES Anna décédée le 8 juin 2026
Mme Arlette ABRTHOME née POUMEYROL Arlette décédée le 22 juin 2026
M. Roger MÉTAYER décédé le 1er août 2026
Mme LAVERGNE née CHARLES Solange décédée le 15 août 2026

MARCHÉ NOCTURNE

Retour sur le marché nocturne du 29 août : un succès étincelant !
Le samedi 29 août, la place de la gare de Château L'Evêque a résonné au rythme des rires, de la musique et de la convivialité à l'occasion du traditionnel marché nocturne. Une soirée d'été comme on les aime, où habitants et visiteurs de passage se sont retrouvés pour partager un moment chaleureux et festif.

Les papilles étaient à la fête grâce à la présence des neuf comptoirs gourmands qui ont régalé le public avec une grande variété de spécialités. Entre saveurs gourmandes et produits du terroir, il y en avait pour tous les goûts !
En parallèle, les étals des artisans-commerçants ont rencontré un vif succès. Leurs démonstrations et leur savoir-faire ont témoigné de la richesse culturelle et de la vitalité de notre territoire.

Côté musique, la soirée a été brillamment animée par le groupe FAN, mené par Franck Denuit. Leur énergie débordante a rapidement acquis le public à sa cause. Pour clore cette belle nuit d'été en beauté, le ciel s'est illuminé d'un magnifique feu d'artifice, offrant un spectacle qui a émerveillé petits et grands.

Un grand merci à l'association Chât'O en scène, aux bénévoles, aux membres du conseil municipal, aux agents communaux, aux exposants, aux artistes et à vous tous d'avoir fait de ce 29 août une véritable réussite collective. **On se retrouve pour le marché de Noël !**

Romain C.

LE TOURISME A CHÂTEAU L'EVEQUE

Et si nous parlions de tourisme à Château l'Evêque …
La compétence tourisme depuis 2015 dépend des communautés de communes.

C'est donc sur la proposition de l'Office de Tourisme du Grand Périgueux que 12 communes de l'agglomération ont candidaté en février dernier à la labellisation « Station Verte », dont Château l'Evêque.

Cette candidature est bien sûr portée et soutenue par Alain Marty, convaincu du potentiel touristique de notre commune.

Le référentiel « Station Verte » est particulièrement adapté aux communes rurales. Il valorise un tourisme de nature, porteur de sens, à visage humain, de proximité et qui respecte les habitants et leur territoire.

Château l'Evêque riche, d'un patrimoine naturel préservé, d'un patrimoine architectural avec comme point d'orgue le Château sans oublier son patrimoine cultuel et culturel, l'ensemble répondant pleinement au cahier des charges du label.
Les résultats de cette candidature sont attendus avant fin d'année.

Si la réponse est positive, et si nous sommes labellisés, nous nous engagerons à :

- Impliquer les acteurs, élus, techniciens, associations de la commune dans la prise de décision et l'animation du label « Station Verte »
- Sensibiliser les visiteurs, les habitants et les professionnels aux enjeux liés au développement durable.
- Proposer un programme d'animation et de festivités autour de la nature et des savoir-faire locaux.
- Proposer une offre de loisirs de pleine nature mettant en avant des activités douces.
- Valoriser les produits locaux à travers ses commerces et ses services
- Protéger et valoriser la biodiversité locale.
- Optimiser l'utilisation des ressources en eau et en énergie
- Favoriser une politique de réduction et de tri des déchets.
- Inciter à l'utilisation des mobilités douces
- Favoriser l'accessibilité pour tous
- Favoriser l'activité économique locale

Un programme ambitieux, qui ne peut que favoriser l'attractivité de notre commune.

Comme référent en charge de l'animation et de la gestion du label « Station Verte » je ne manquerai pas de vous informer de l'évolution de ce dossier dans les prochaines éditions de « La vie de château »

Alain F.

UNE NOUVELLE STELE

Une nouvelle stèle pour faire vivre la mémoire du colonel Arnaud Beltrame
Le vendredi 3 juillet, la commune de Château l'Évêque a inauguré la nouvelle stèle érigée au rond-point Colonel Arnaud Beltrame. Une inauguration réunissant les élus, les apprentis ayant participé à cette réalisation ainsi que leurs formateurs, mais aussi le commandant Vincent Ponceau, le délégué militaire départemental de la Dordogne le maréchal des logis chef de la gendarmerie Gady .
Cette inauguration marque une nouvelle étape dans le devoir de mémoire de notre commune. Après la disparition de la plaque initialement installée sur ce rond-point, la municipalité a souhaité créer un monument pérenne, à la hauteur des valeurs incarnées par le colonel Arnaud Beltrame. Cette stèle possède une dimension toute particulière puisqu'elle a été conçue et réalisée par les apprentis du CFA BTP de Périgueux. Les élèves souhaitaient réaliser un projet de formation intéressant tout en donnant un sens à celui-ci. Proposition qui, pour se concrétiser, reçut l'accord et le soutien de nombreux acteurs : Franck Mery, conseiller municipal de Château l'Évêque, Michel Jean, directeur et Franck Bardelot, formateur gros œuvre au CFA BTP 24. Les patrons des entreprises DC Maçonnerie à Cubjac et Mauget Bernard à Coutras, employeurs des jeunes apprentis, et aussi les parents, dont on pouvait déceler dans leurs regards la fierté de la réussite.
En érigeant cette stèle, Château l'Évêque réaffirme son attachement aux valeurs de la République et sa volonté de ne jamais oublier le sacrifice du colonel Arnaud Beltrame. **La municipalité adresse ses plus sincères remerciements aux apprentis du CFA BTP de Périgueux et à leurs formateurs,** Une construction qui s'inscrira (encore une fois) durablement dans le patrimoine de notre commune.

Sophie D.

TRAVAUX .

Restauration des murs et valorisation du site de Preyssac

Les **jambes de force** ainsi que les **arases** sont désormais terminées, garantissant la stabilité de l'ouvrage tout en préservant son caractère patrimonial. La suite de l'aménagement sera réalisée progressivement, chaque année, en régie communale, avec le soutien de toutes les personnes souhaitant participer à ce projet collectif. Toutes les idées seront les bienvenues afin de transformer cet espace en un véritable lieu de convivialité. Le **four ancien**, qui a été soigneusement préservé, sera prochainement remis en état de fonctionnement afin de redonner vie à ce patrimoine et d'en faire un élément central des futures animations.

Notre école Communale

Les agents des services techniques de la commune ont réalisé d'importants travaux de rafraîchissement au sein de l'école afin d'offrir aux élèves et à l'équipe enseignante un cadre de vie plus agréable.

Les **deux salles de classe** ont été entièrement repeintes pour leur redonner un aspect plus lumineux et accueillant. Le bureau du directeur a lui aussi été rénové, offrant un environnement de travail plus fonctionnel et plus agréable.

Ces travaux, réalisés par les agents communaux, témoignent de leur savoir-faire et de leur engagement au service de la commune. Ils contribuent à maintenir des locaux scolaires accueillants, entretenus et adaptés au bien-être des élèves ainsi qu'aux bonnes conditions de travail de l'équipe

Un espace adapté à la vie associative—La salle de la Boétie

Cette salle a été réaménagée afin d'offrir aux associations de la commune un espace plus fonctionnel, pratique et mieux organisé pour poursuivre leurs activités dans de bonnes conditions. Plusieurs aménagements ont été réalisés, notamment **l'achat d'armoires de rangement**, **l'installation d'un évier avec alimentation en eau chaude**, ainsi que **la fabrication d'un rack permettant le rangement des tapis et des tables**, afin d'optimiser l'espace disponible et de faciliter l'utilisation de la salle. Ces améliorations permettent aux associations de disposer d'un équipement adapté à leurs besoins.

Franck M.

ADAPTATION ENERGETIQUE

Adaptation de nos bâtiments publics, priorité à notre ensemble scolaire

Cette année, nous l'avons tous constaté, l'impacte du réchauffement climatique est visible et tout particulièrement avec les périodes de canicules à répétition et très tôt en saison.

Dans les classes de notre ensemble scolaire, les bâtiments ont été principalement conçus pour résister au froid l'hiver mais beaucoup moins aux fortes chaleurs, comme cela a été le cas en cette fin d'année scolaire.

Cette situation qui va devenir récurrente, nécessite que nous adaptions nos bâtiments et en premier lieu notre ensemble scolaire.

C'est pourquoi, dès juin, nous avons lancé en coordination avec SDE24 (Syndicat Des Energies24) et ATD24 (Agence Technique Départementale24) le principe d'un audit énergétique avec un volet adaptation aux fortes chaleurs.

L'objectif de cet audit et de définir différents scénarios de rénovation et d'adaptation afin d'avoir plus chaud l'hiver et moins chaud l'été. Ces scénarios intègrent également la végétalisation de l'espace avec des essences plus résistantes l'été et participant à la réduction des ilots de chaleur.

Les premières conclusions de l'audit sont attendues courant septembre.

D'ores et déjà, le plan d'urgence initié par l'Etat et EDF en juin dernier, va nous permettre d'équiper rapidement, l'ensemble des classes de ventilateurs.

A moyen terme, le dispositif « EduRénov » et son dispositif adaptation aux fortes chaleurs viendra compléter la démarche entreprise avec l'audit énergétique.

Sans attendre et sur proposition du Directeur de l'ensemble scolaire Monsieur Aulier, nous procéderons dès novembre à une première étape de végétalisation des abords de l'école.

Alain F.

MOUVEMENT DU PERSONNEL

Ça bouge à Château L'Evêque…

Après le départ de Marlène Salles, notre Secrétaire Générale, en fin d'année dernière pour un poste au Grand Périgueux, nous avons accueilli Sandrine Guionie comme Directrice Générale des Services, tout d'abord par le biais d'une mise à disposition par sa collectivité d'origine, puis nous avons pu l'intégrer à nos effectifs le 01 décembre 2025.

Puis c'est Stéphanie Léger, notre directrice du Périscolaire qui a choisi de poursuivre sa carrière dans les services du Département, et nous avons donc recruté pour la remplacer, Florent Roger, « Coordinateur Enfance et Jeunesse » depuis le 23 avril 2026. Il déborde de projets pour nos enfants et ados…

Ça va bouger chez nos jeunes …

Ensuite, nous avons dit adieu au sourire lumineux de Lola Vinet, à l'accueil de la mairie. Partie le 06 juin 2026 pour un poste à temps complet dans sa commune de résidence à Grand Brassac, c'est avec plaisir que nous accueillons pour la remplacer Dalfaou Houmadi, habitante de Château L'Evêque, depuis le 18 juin 2026.

Et ce n'est pas tout, le 01 septembre 2026 nous accueillerons Hallan Moreira, chargé, à temps non complet, de l'accueil périscolaire et des ados… des projets à venir là aussi…

Nous souhaitons à ces nouveaux agents de notre commune qu'ils puissent s'y épanouir mais aussi que vous saurez les apprécier à leur juste valeur.

Claire G.

SCOLAIRE ET PERISCOLAIRE

Les élus souhaitent une très bonne rentrée à tous les écoliers castelévéquois, ainsi qu'à leurs enseignants.

Une boîte à livres a été mise à disposition des élèves suite à leur demande, permettant ainsi l'échange de livres mais aussi un partage d'histoires à se raconter.

Notre chef poursuit ses activités autour de la cuisine en espérant que les enfants participeront avec envie.

L'équipe périscolaire s'est retrouvée pour une prérentrée le 30 août, afin de préparer les lieux et les activités pour accueillir au mieux les enfants.

Nos aînées seront aussi présentes pour cette nouvelle année scolaire auprès des enfants de la cantine. Toujours avec sourire et patience, elles accompagneront les plus petits, mais aussi les plus grands dans ces moments de partage.

Coralie J.

&…

UN RESEAU DE CHALEUR POUR CHAUFFER NOS BÂTIMENTS PUBLICS, MAIS PAS QUE !

Un réseau de chaleur public est un ensemble comprenant une chaufferie (chaudière, stockage de combustible…), des canalisations enterrées faisant la liaison entre la chaufferie et les sous-stations desservant ces bâtiments : mairie, écoles, logements, salle des fêtes, entreprises. Historiquement implantés dans les grandes collectivités, les réseaux de chaleur permettent aux communes de chauffer les bâtiments d'un quartier, d'une rue, grâce à une chaufferie bois et ainsi mutualiser des équipements.

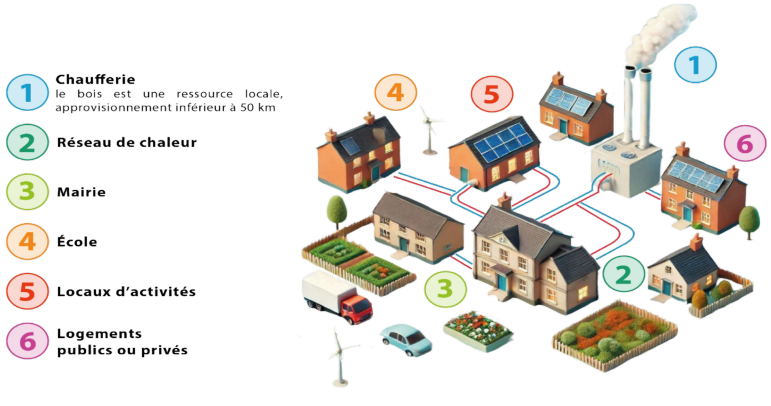

Ce projet de réseau de chaleur a été initié en 2022, sur la base d'une première étude de faisabilité qui a confirmé tout l'intérêt de ce projet pour la commune. Il vise à couvrir le chauffage l'hiver et l'eau chaude sanitaire pour l'ensemble de nos bâtiments publics (sauf la salle des fêtes), la crèche et le centre de loisirs qui dépendent du Grand Périgueux ainsi que l'ensemble de la Maison St Vincent.

En 2024, le Syndicat Des Energies24 et le Département nous ont confirmé la faisabilité de bénéficier du « Fond Chaleur » de l'ADEME à hauteur de 53% de l'investissement du projet.

Dès le début de la nouvelle mandature, nous avons réactivé le projet avec l'ensemble des parties prenantes. Dans un contexte de crise mondiale et de fortes fluctuations du prix des énergies fossiles, nous avons prioritairement choisi d'actualiser les données économiques de l'étude de faisabilité dont la mise à jour est attendue pour septembre.

Nous prévoyons ensuite de signer des conventions avec Le Grand Périgueux et la Maison St Vincent afin de lancer officiellement le projet.

Nous déclencherons avant fin d'année l'AMO (Assistance à la Maitrise d'Ouvrage) qui va nous permettre de finaliser en détail le projet et qui servira de support pour le choix de l'opérateur qui réalisera l'installation du projet et qui en assurera la gestion.

Nous déclencherons en parallèle les demandes complémentaires de subvention afin de couvrir au maximum 80% des investissements pour le projet.

Objectif de mise en service du réseau de chaleur pour la saison de chauffe 2028/2029

- Vous vous posez sans doute la question de l'intérêt de lancer un tel projet pour la commune. Les avantages sont nombreux à savoir :
- Une réduction des coûts liés au chauffage des bâtiments et de l'eau chaude sanitaire pour la commune
- La possibilité de commercialiser la chaleur avec le Grand Périgueux et la Maison St Vincent avec une fiscalité à taux réduit.
- Un approvisionnement du combustible biomasse locale et de proximité
- Mise en place d'un contrat de performance énergétique, qui au fur et à mesure de la rénovation énergétique de nos bâtiments (comme la démarche entreprise avec le groupe scolaire) va nous permettre de réduire nos consommations.
- Une réduction significative de notre empreinte carbone et de nos rejets en CO_2, principale source du réchauffement climatique.

Alain F.

NOTRE VILLAGE S'ANIME !

La municipalité organise comme de nombreuses années maintenant, **le défi sport "journée Jean-Paul Dutard"**, au stade le samedi 12 septembre.

Au programme :
À partir de 9h00 randonnée pédestre avec deux parcours ainsi que boucle vélo sur la route pour tous les âges (venir avec votre vélo).
Puis, suivront un pot de l'amitié et l'auberge espagnole à 12h00.
A partir de 14h00 de nombreuses activités sportives gratuites et défis parents/enfants vous seront proposés.
Cette année **une tour d'escalade** sera mise en place.

En espérant que vous serez nombreux à venir partager ce moment convivial.

Coralie J.

Affiche réalisée par les enfants du périscolaire de l'école de Château L'Evêque

Château l'Evêque — AQUITAINE SPORT POUR TOUS

Numéros d'urgence

- 112 urgence Europe
- 15 SAMU
- 17 Police/Gendarmerie
- 197 Attentats Alerte enlèvement
- 18 Sapeurs Pompiers
- 114 N°d'urgence pers. sourdes et malentendantes
- 115 SAMU social / secours aux sans abris

Numéros d'aide aux victimes

- 119 Enfance Maltraitées
- 3018 Cyberharcèlement
- 3977 Agir contre la maltraitance des pers. âgées et en situation de handicap
- 116 006 Aide au victimes (France Victimes)
- 0 800 005 696 Prévention et signalement des cas de radicalisation djihadiste
- 3919 Violences femmes info
- 3020 Harcèlement
- 0 805 805 817 Info escroqueries